

Presenza dell'Orso bruno in Provincia di Brescia



La scomparsa

La presenza del plantigrado nel territorio provinciale è pressoché costante fino alla fine del 1800, le cronache del tempo riferiscono dell'uccisione di almeno 11 orsi nella seconda metà del 1800 nei comuni dell'alta Valle Camonica (da Corteno Golgi a Ponte di Legno). E' di quest'epoca anche l'ultimo orso ucciso in Val Trompia e conservato nel Museo del Parco Minerario di Pezzaze

Nel ventesimo secolo, a causa della persecuzione alla specie (conflitti con le attività agricole), e dei mutamenti ambientali, la presenza si fa sempre più rara; si hanno notizie di avvistamenti e danni nell'Alto Garda (Tremosine 1939 e Cadria anni 50) e le suddette uccisioni: nel 1952 a Pezzo di Ponte di Legno, nel 1954 al Passo del Tonale e nel 1967 sui monti sopra Vestone in Valle Sabbia (ultima uccisione di Orso bruno documentata in Lombardia

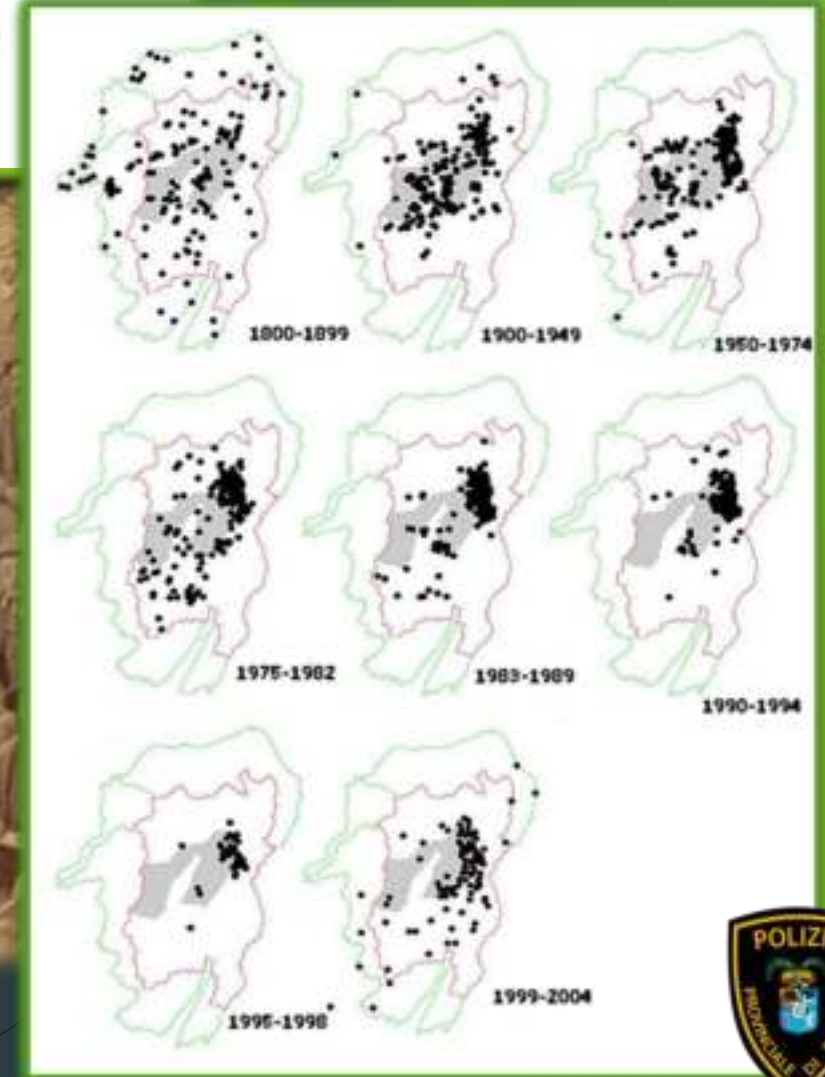
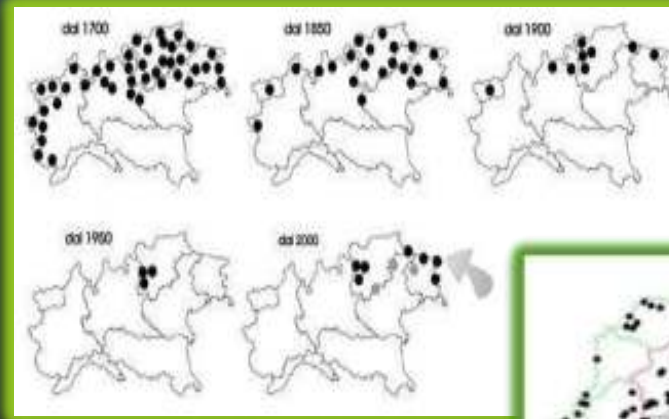

Il ritorno...

I progetti LIFE Ursus (1996 e 2001)

La ricomparsa dell'Orso bruno in Provincia di Brescia è il risultato del progetto di reintroduzione "Life Ursus" attuato dalla confinante Provincia di Trento tra il 1999 e il 2002, finalizzato alla ricostituzione di una popolazione stabile dell'Orso nelle Alpi Centrali. Tra il 1999 e il 2002 sono stati rilasciati nel Parco Adamello Brenta, i 10 individui sub-adulti (7 femmine e 3 maschi) provenienti dalla Slovenia. Il successo riproduttivo degli individui rilasciati è stato considerevole portando a fine 2021 una stima di popolazione di circa 100 esemplari.

Dal 2002 al 2021 si sono avute circa 80 cucciolate, per un totale di circa 190 individui nati.

Il fenomeno di espansione territoriale ha riguardato principalmente giovani maschi in cerca di nuovi territori mentre le femmine, pur ampliando il proprio areale di presenza, sono rimaste tendenzialmente più nell'area di rilascio, nel Trentino nord occidentale.



2000 le prime segnalazioni.....

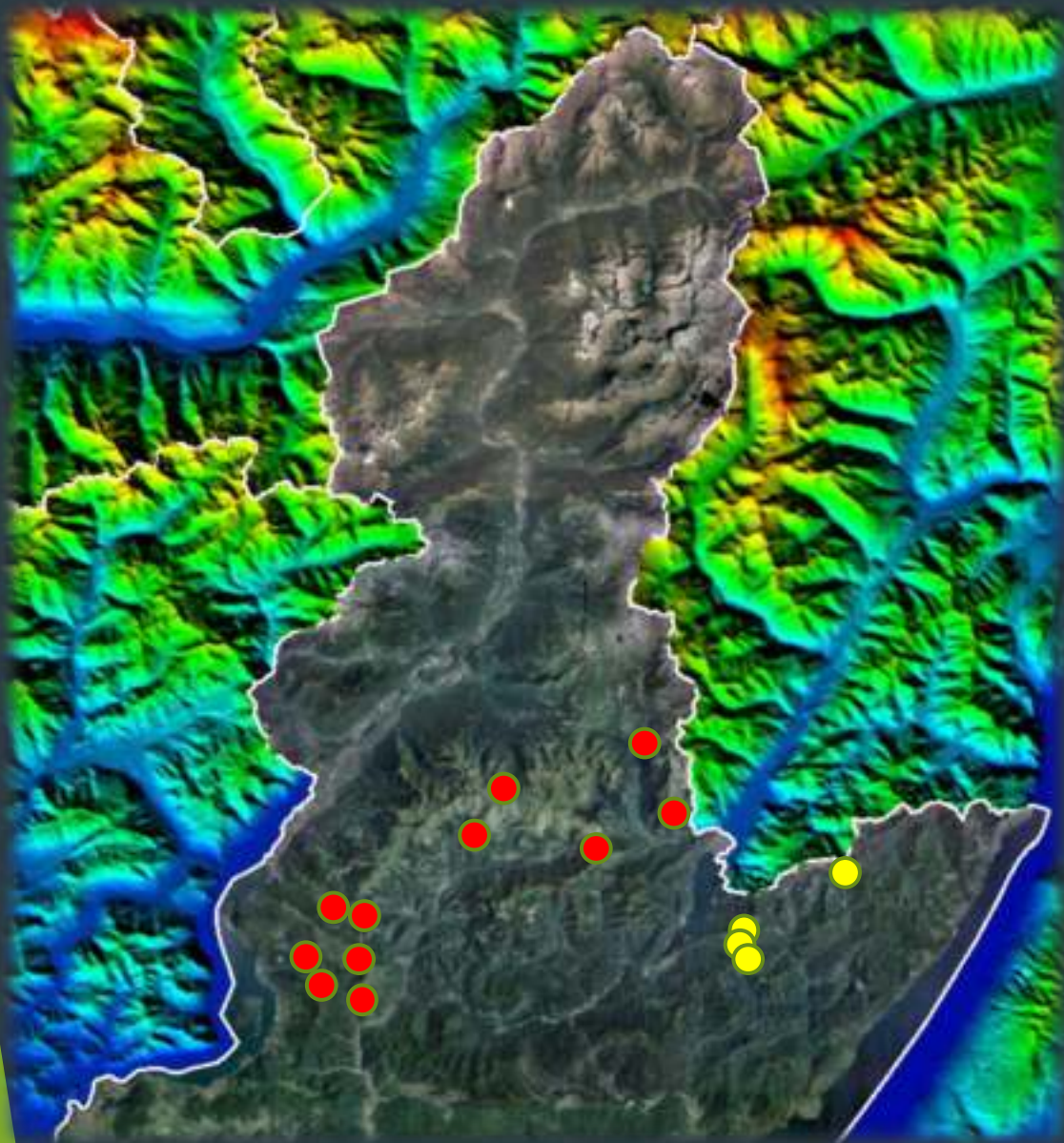

- ▶ Nel 2000 due dei primi esemplari rilasciati il maschio Masun e la femmina Daniza hanno visitato il territorio provinciale:
- ▶ Masun esplorando il territorio in cerca di femmine si è spinto fino ai monti sovrastanti Iseo
- ▶ Daniza esplorando la zona del Alto Garda
- ▶ I loro movimenti erano monitorati grazie ai collari GPS di cui erano dotati

2021 ... costante aumento degli indici di presenza ... il primo avvistamento di femmina con cucciolo ... il primo investimento stradale di orso

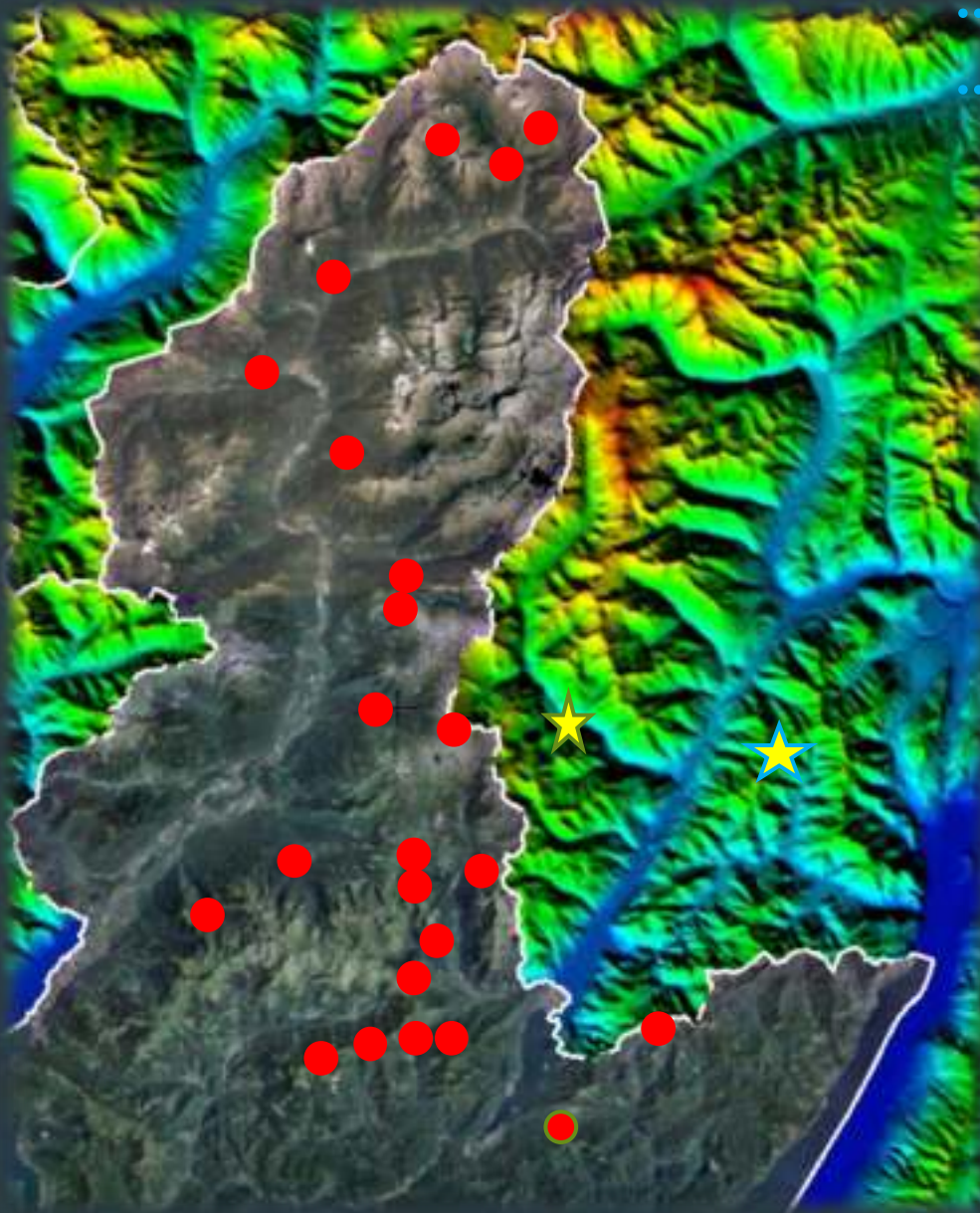

- ▶ Durante il 2021 registrati 68 indici di presenza orso sul territorio provinciale
- ▶ Il 22 agosto viene fotografata al lago di Bos Saviore dell'Adamello una femmina accompagnata da un cucciolo dell'anno
- ▶ Il 5 settembre nei pressi di Idro un esemplare di orso viene investito sulla SP 237 del Caffaro fortunatamente senza ne per il veicolo e i suoi passeggeri ne per l'orso



2022 ... presenza accertata di femmine con cuccioli ai confini territorio provinciale ... costante presenza segnalazioni

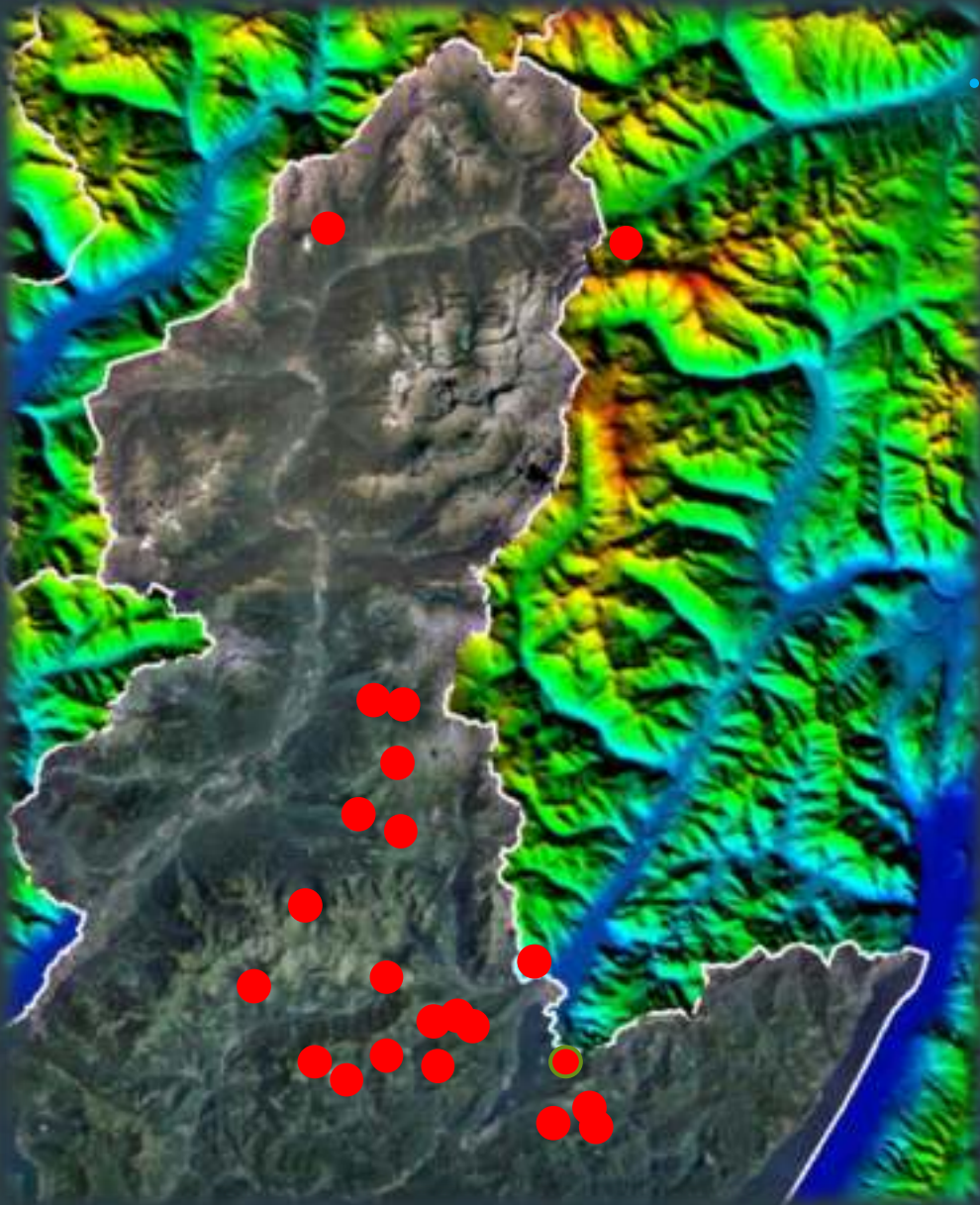

- ▶ Ad oggi per il 2022 registrati 30 indici di presenza orso sul territorio provinciale
- ▶ A conferma della lenta espansione del territorio occupato dalle femmine si sono avute segnalazioni certe di femmine accompagnate da cuccioli dell'anno ai confini provinciale

La prima con 1 cucciolo nei pressi della Valle di Riccomassimo tra Storo e Bagolino

La seconda con due cuccioli sul versante trentino del Passo del Tonale tra Ponte di Legno e Vermiglio, uno dei due cuccioli è morto a seguito di un investimento stradale nei pressi di Vermiglio.

La distribuzione dell'Orso Bruno al 2021 sulle Alpi.....

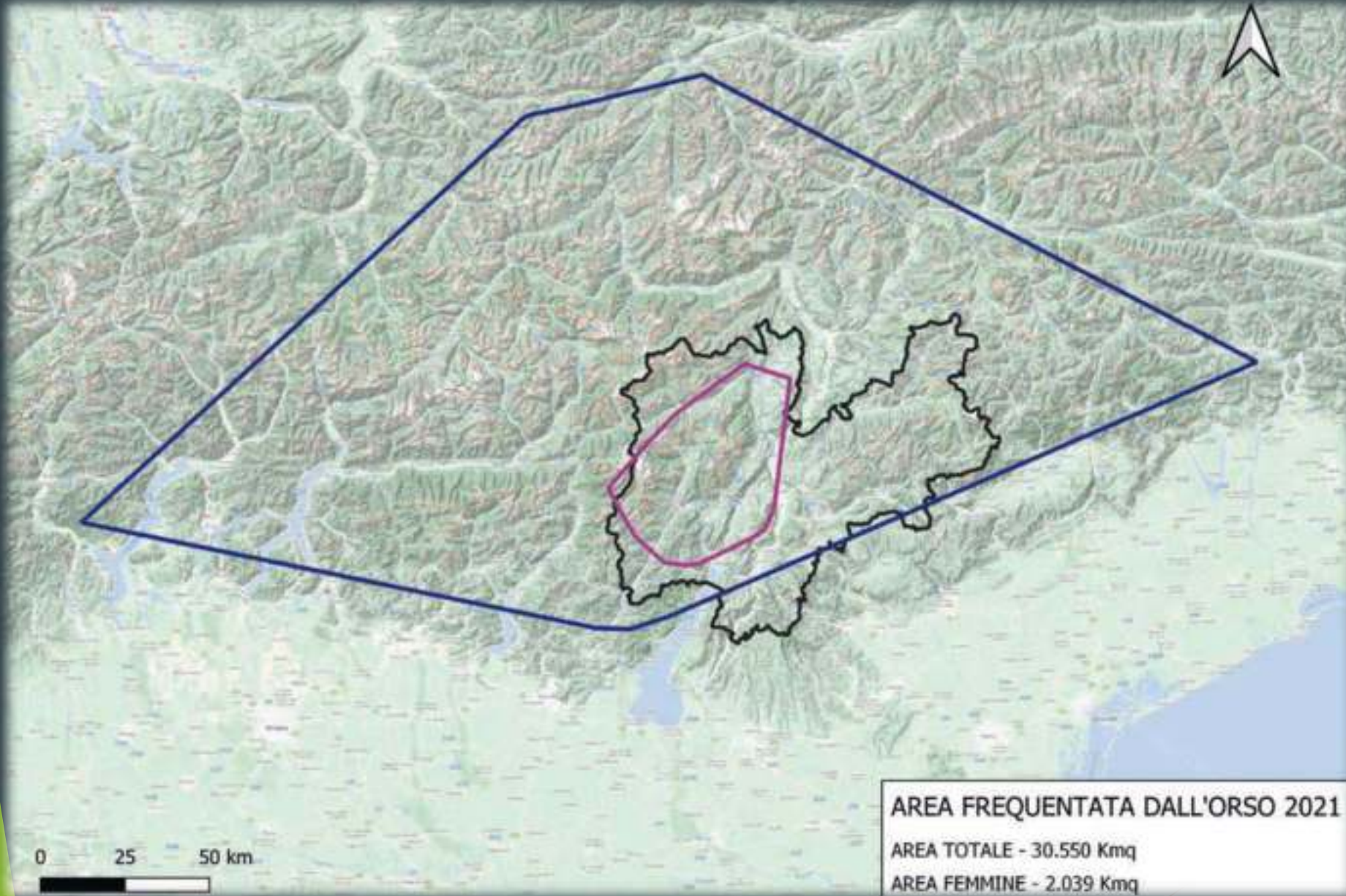

L'Orso è pericoloso.....

L'immagine dell'orso è normalmente positiva anche per il fatto che molti di noi, nell'infanzia, hanno avuto il proprio orsacchiotto da stringere, hanno ascoltato canzoni, favole e storie sull'orso "buono". Effettivamente non è un animale aggressivo, anche se la grossa mole e la forza fisica lo rendono potenzialmente capace di ferire o uccidere una persona; gli attacchi (rarissimi) non sono comunque mai il risultato di un comportamento predatorio, ma piuttosto di autodifesa. E' dunque fondamentale conoscere le sue abitudini e il suo comportamento per evitare inutili situazioni rischiose.

L'orso è per natura un animale cauto e diffidente, specialmente con l'uomo, suo principale nemico. Quando lo incontra si comporta solitamente in modo schivo e timoroso e, come la gran parte degli animali selvatici, preferisce evitarlo. L'orso non attacca, se non è in qualche modo provocato. Bastano dunque poche semplici norme di comportamento per ridurre al minimo i già di per se improbabili rischi di aggressione

L'orso bruno non è pericoloso se non in rare e particolari condizioni:

- ▶ esemplari feriti
- ▶ femmine con i cuccioli
- ▶ esemplari sorpresi su carcasse o altre fonti di cibo
- ▶ esemplari sorpresi all'improvviso, spaventati
- ▶ esemplari disturbati in tana
- ▶ in generale, esemplari molto confidenti con l'uomo.



L' Bruno è pericoloso.....

Se lo si incontra a breve distanza

- Stare calmi e non allarmare l'orso gridando o facendo movimenti bruschi.
- Parlare a voce alta. Se l'orso si alza in piedi e annusa è solo per identificare meglio ciò che lo circonda, non è un segno di aggressività!
- Se opportuno, tornare indietro con calma, non correre. La corsa può indurre un inseguimento, come succede spesso con i cani.
- Lasciare sempre all'orso una via di fuga.

In casi eccezionali, un orso potrebbe fare un falso attacco, senza contatto fisico, per spaventare e allontanare una presenza non gradita. Se l'orso si avvicina con fare aggressivo, non reagiamo. Stiamo fermi o distendiamoci lentamente a terra a faccia in giù. Con grande probabilità l'orso si fermerà vicino a noi senza alcun contatto fisico

► Per maggiori info:

► <https://naturachevale.it/news/come-comportarci-se-incontriamo-un-orso-o-un-lupo/>

► <https://grandicarnivori.provincia.tn.it/>



Le predazioni i danni i conflitto con l'uomo...

Dal 2000 ad oggi ovvero in 22 anni di presenza dell' orso in Provincia di Brescia si sono verificati 80 eventi di danno causati dal plantigrado.

In particolare si sono avute predazioni a carico di 100 capi domestici (ovini caprini equini e avicoli) e 70 arnie distrutte e danneggiate.

Diversamente dal lupo l'orso non è un carnivoro puro perciò i danni hanno un andamento altalenante legato soprattutto all'indole dei singoli soggetti, vi sono orsi che fanno danni altri che non ne fanno....

Dal 2021 si è notata una nuova tipologia di danni 2/3 orsi si sono specializzati nell'effettuare delle «incursioni» alle voliere degli appostamenti fissi di caccia per alimentarsi del mangime per i richiami vivi presenti

Gli eventuali danni sono rimborsati da una Polizza assicurativa regionale

<https://www.regione.lombardia.it/wps/portal/istituzionale/HP/DettaglioProcedimento/ser-vizi-e-informazioni/cittadini/Diritti-e-tutele/assicurazioni-e-risarcimenti/pro-assicurazioni-danni-orsi-e-grandi-predatori-OPSI/assicurazioni-danni-orsi-e-grandi-predatori>



In sintesi.....

- ▶ Il lupo stà tornando naturalmente a ripopolare le Alpi e la Pianura grazie ad una grande capacità di dispersione, vedasi ad esempio il percorso effettuato dalla Lupa soccorsa a Lonato, liberata in zona con radio collare e tornata in Appennino in poco piu di 30 giorni... ..

http://www.centrotutelafauna.org/appr/LA_STORIA_DEL_LUPO_AMBROGIO_E_DELLA_LUPA_DIANA.xhtml

Non ci sono dunque reintroduzioni di lupi in natura

- ▶ Il Lupo è un carnivoro predatore opportunisto è dunque se non adeguatamente protetti, rivolge le sue attenzioni anche ad animali domestici
- ▶ Per favorire la convivenza Regione Lombardia mette in atto una serie di azioni volte a mitigare i danni

<https://naturachevale.it/specie-animale/azioni-per-la-tutela-di-orso-e-lupo/>

- ▶ In caso di avvistamenti e predazioni si può contattare la Polizia Provinciale al 0303748000



In sintesi.....

- ▶ L'orso bruno stà tornando a frequentare i boschi delle valli bresciane... Per ora soprattutto con incursioni annuali di giovani maschi in esplorazione...Viste le segnalazioni degli ultimi anni ci attendiamo anche l'arrivo delle prime femmine nelle zone di confine con il Trentino...
- ▶ Con pochi accorgimenti e rispettando alcune regole possiamo avere una corretta convivenza ed evitare eventuali spiacevoli situazioni....
- ▶ La popolazione di orsi è gestita a livello Alpino tramite un coordinamento sovra provinciale che si base sul **PACOBACE PIANO D'AZIONE INTERREGIONALE PER LA CONSERVAZIONE DELL'ORSO BRUNO SULLEALPI CENTRO-ORIENTALI** documento che detta le linee anche per la gestione di eventuali criticità
<https://grandicarnivori.provincia.tn.it/L-orso/Coordinamento-sovraprovinciale>
- ▶ L'Orso è un carnivoro/onnivoro opportunista è dunque se non adeguatamente protetti, può rivolge le sue attenzioni anche ad animali domestici e arnie
- ▶ Per favorire la convivenza Regione Lombardia mette in atto una serie di azioni volte a mitigare i danni
<https://naturachevale.it/specie-animale/azioni-per-la-tutela-di-orso-e-lupo/>
- ▶ In caso di avvistamenti e danni si può contattare la Polizia Provinciale al 0303748000

